تطور جهاز التعليم العربي في إسرائيل

د. اسمهان مصري-حرز الله

د. اسمهان مصري-حرز الله

المقدمة

- يسعدني أن أقدم لكم اليوم عرضًا شاملًا حول تطور جهاز التعليم العربي في إسرائيل منذ قيام الدولة وحتى يومنا هذا. سنتناول في هذه المعروضة أبرز المحطات والتحديات التي مر بها هذا الجهاز الحيوي، والذي يشكل حجر الأساس في تنمية المجتمع العربي وتعزيز مكانته.

البنية التحتية والطلاب :أولًا

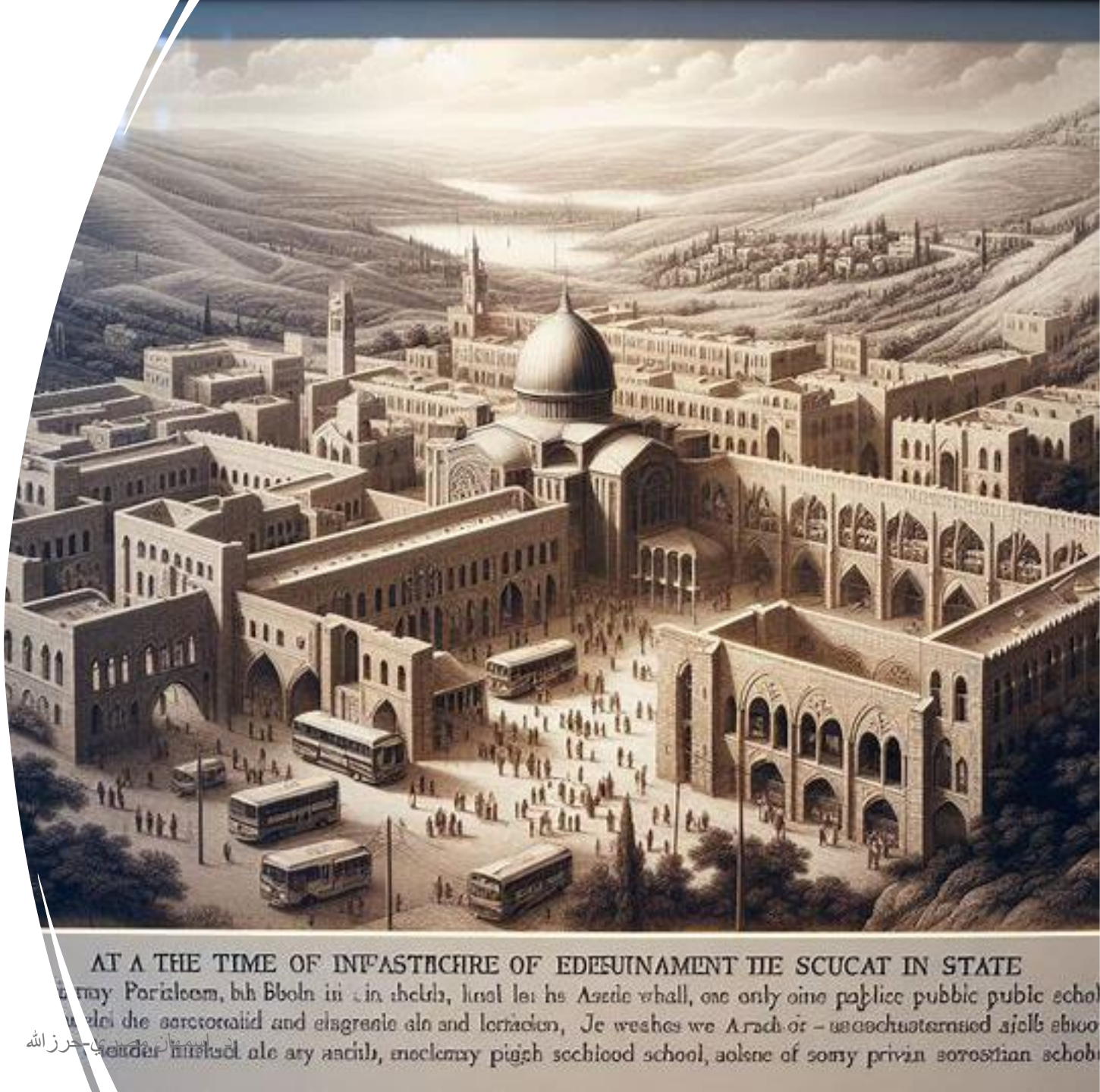

نقطة الانطلاق

- عند قيام الدولة، كان مستوى البنية التحتية في جهاز التعليم العربي متدنيًا للغاية، حيث لم يكن هناك سوى مدرسة ثانوية عربية حكومية واحدة في الناصرة، إلى جانب بعض المدارس المسيحية الخاصة.

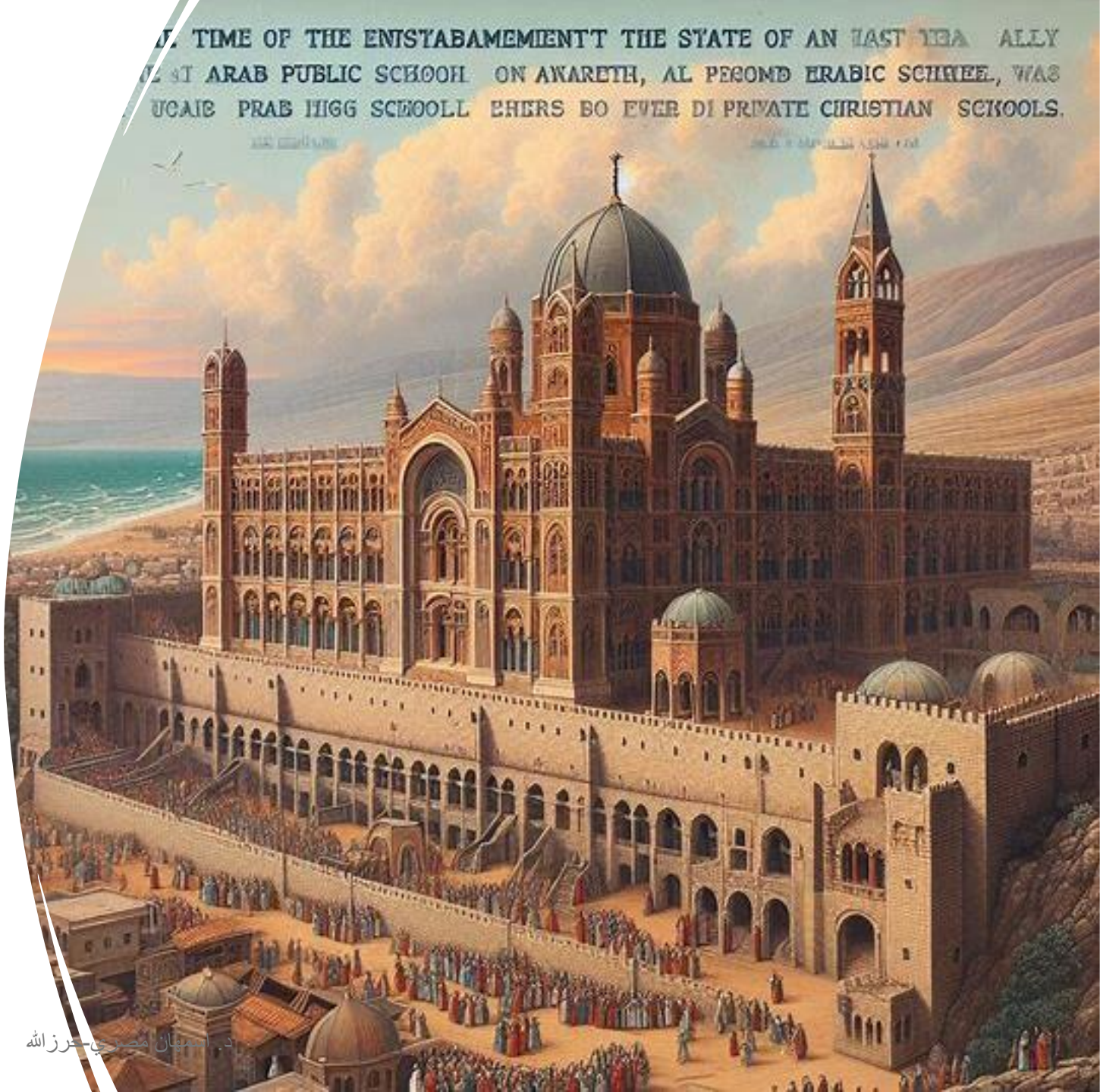

2. التطور الكمي

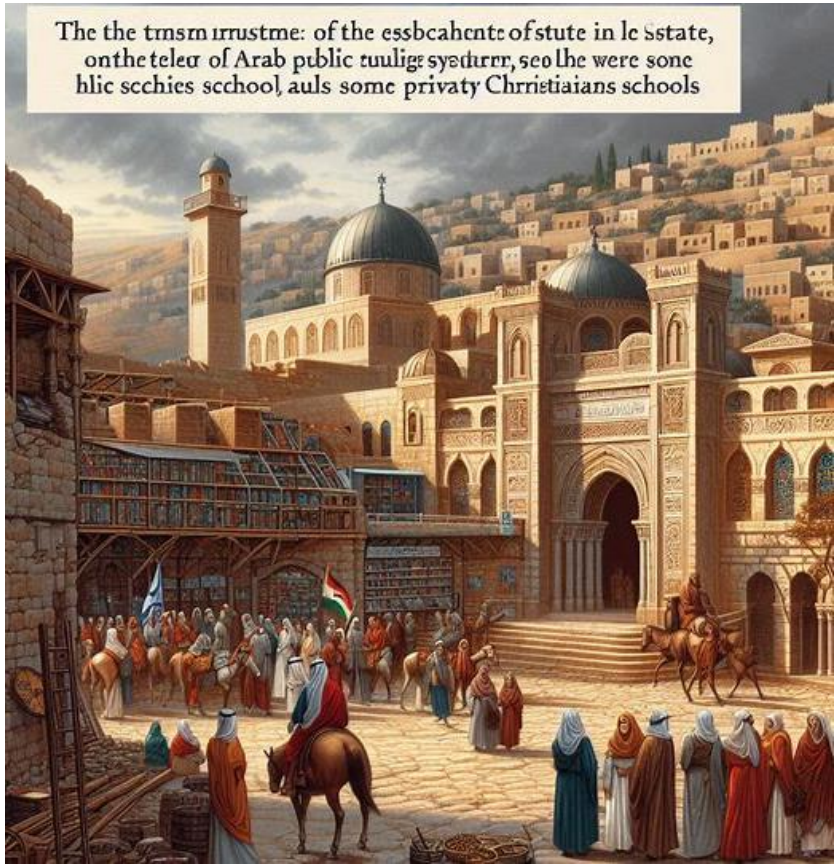

- منذ السنة الدراسية الأولى 1948/9، شهد التعليم العربي نموًا ملحوظًا في عدد المدارس والفصول الدراسية وأعداد الطلاب. وكانت أبرز نقلة في مرحلة التعليم الابتدائي، والتي كانت شبه معدومة في بداية عهد الدولة.

3. توسع المؤسسات

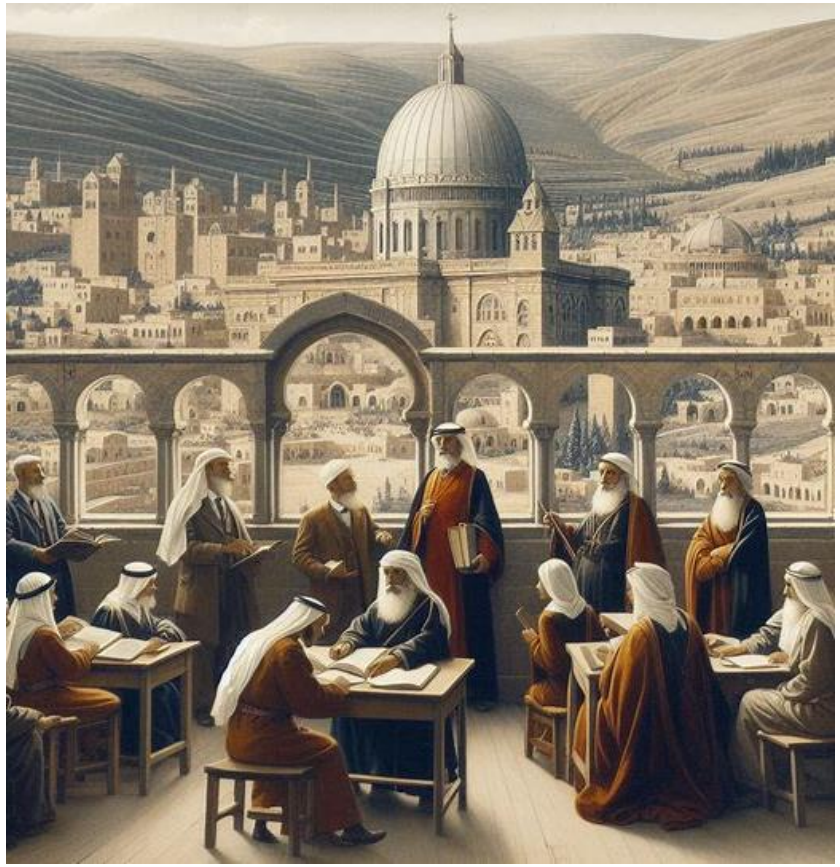

- إلى جانب المدارس، تم إنشاء مؤسسات تعليمية مكملة، مثل رياض الأطفال والمراكز المجتمعية والثقافية، والتي ساهمت في إثراء العملية التربوية خارج أسوار الصفوف.

4. دعم الحكومات

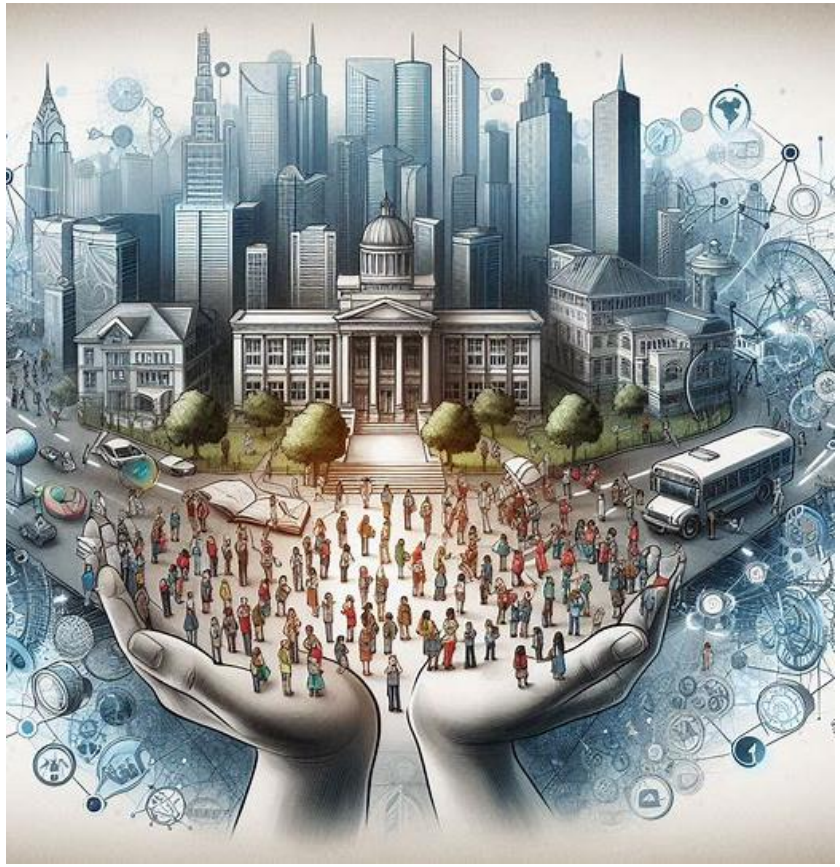

- برزت فترة 1992-1996 كمحطة فارقة، حيث وضعت حكومة رابين-بيرس قطاع التعليم على رأس أولوياتها، مما أدى لتطور ملموس في البنى التحتية المدرسية العربية. كما ساهمت الخطط الحكومية المتعاقبة، خاصة خطة 922 لعام 2015، في ضخ استثمارات ضخمة لتطوير التعليم العربي.

الفجوات :ثانيًا والتحديات

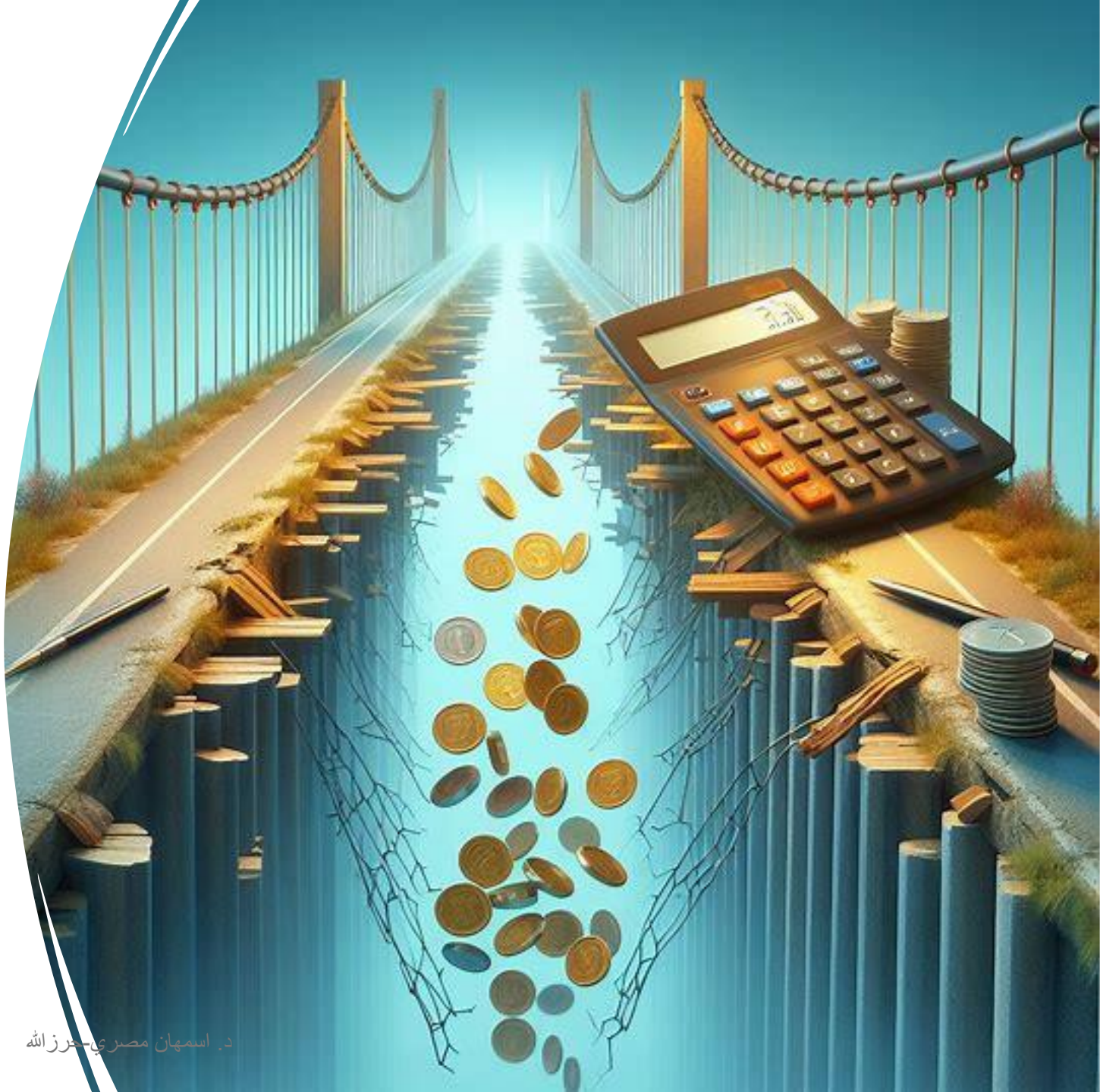

التركيبة الاجتماعية-الاقتصادية

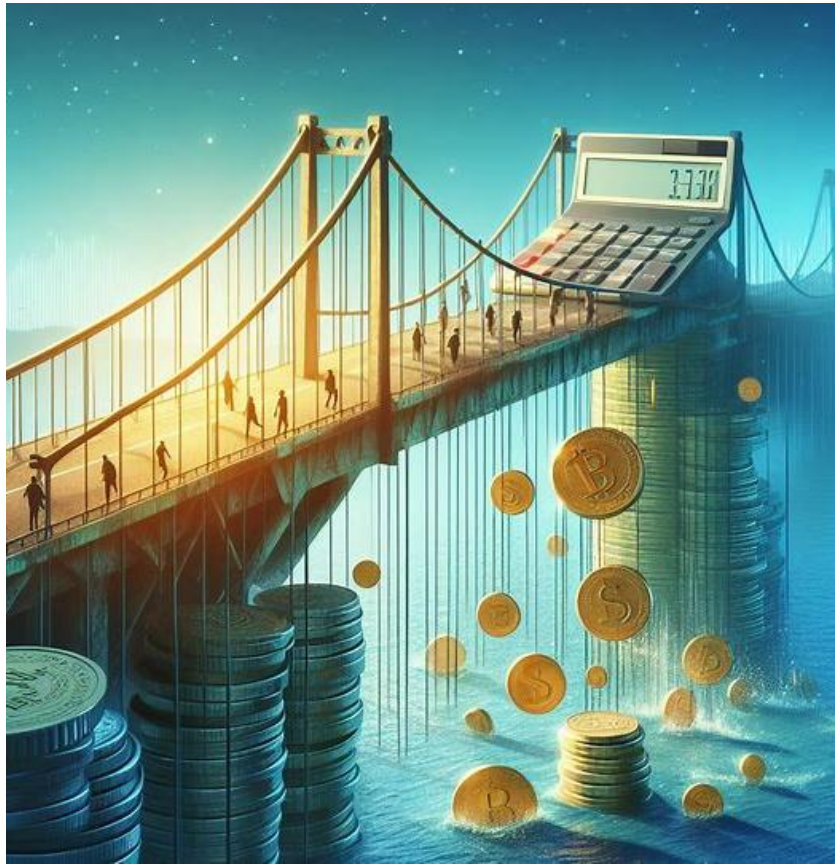

- على الرغم من التحسن في الوضع الاقتصادي للطلاب العرب، إلا أنه لا تزال هناك فجوات كبيرة مقارنة بالطلاب اليهود، خاصة في الشرائح العليا.

2. الميزانيات

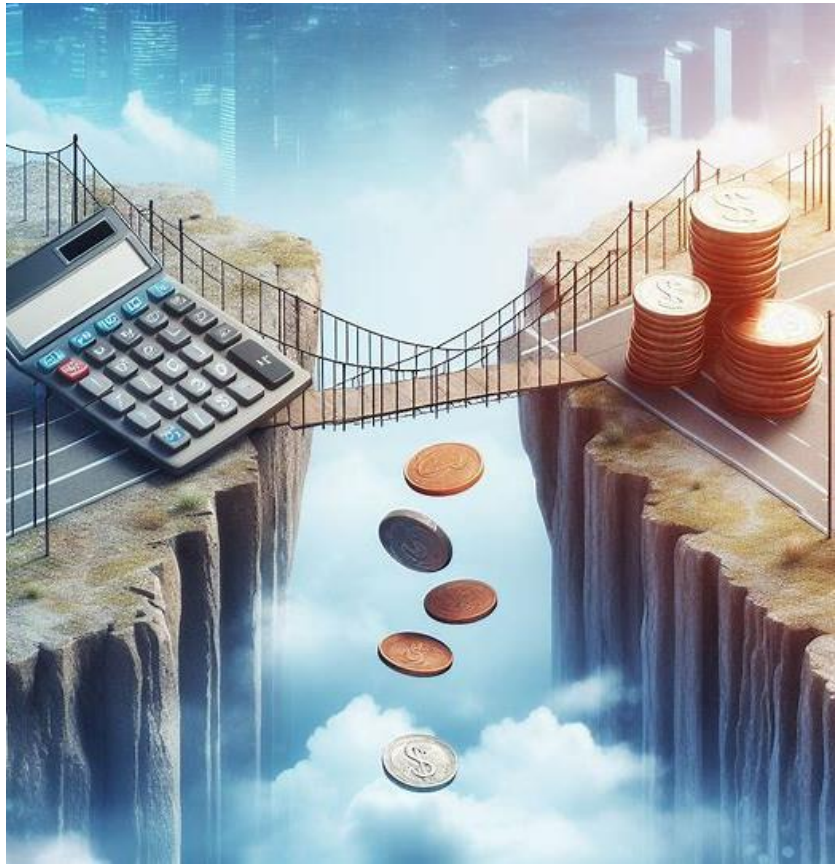

تشير المعطيات إلى أن الطالب العربي يحصل على ميزانية أقل بنسبة تصل إلى 88% من الطالب اليهودي، فضلًا عن النقص الحاد في المرافق الأساسية كالمختبرات والملاعب وغيرها.

- ثالثًا :سياسات التعليم وصراع الهويات

1.الجدل حول الاستقلالية

منذ نشأة الدولة، ثار جدل حول منح التعليم العربي وضعًا منفصلًا بعيدًا عن قبضة الإشراف والتوجيه، مقابل دمجه ضمن المنظومة العامة.

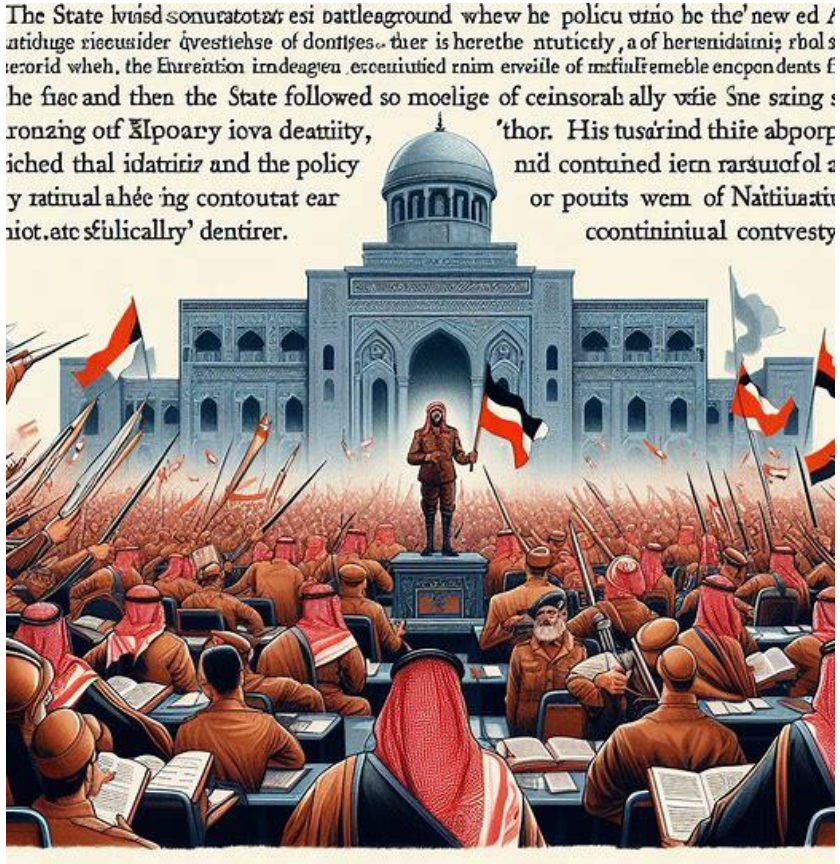

2. المناهج والهوية

- شكلت المناهج التعليمية ساحة صراع رئيسية، حيث اتبعت الدولة لعقود سياسة "العربي الجديد" الذي ينسلخ عن هويته القومية. وقد استمرت سياسة الرقابة على المضامين حتى بعد إلغاء الحكم العسكري، وشكلت المواد الحساسة وطنيًا كالتاريخ بؤرة للجدل المتواصل.

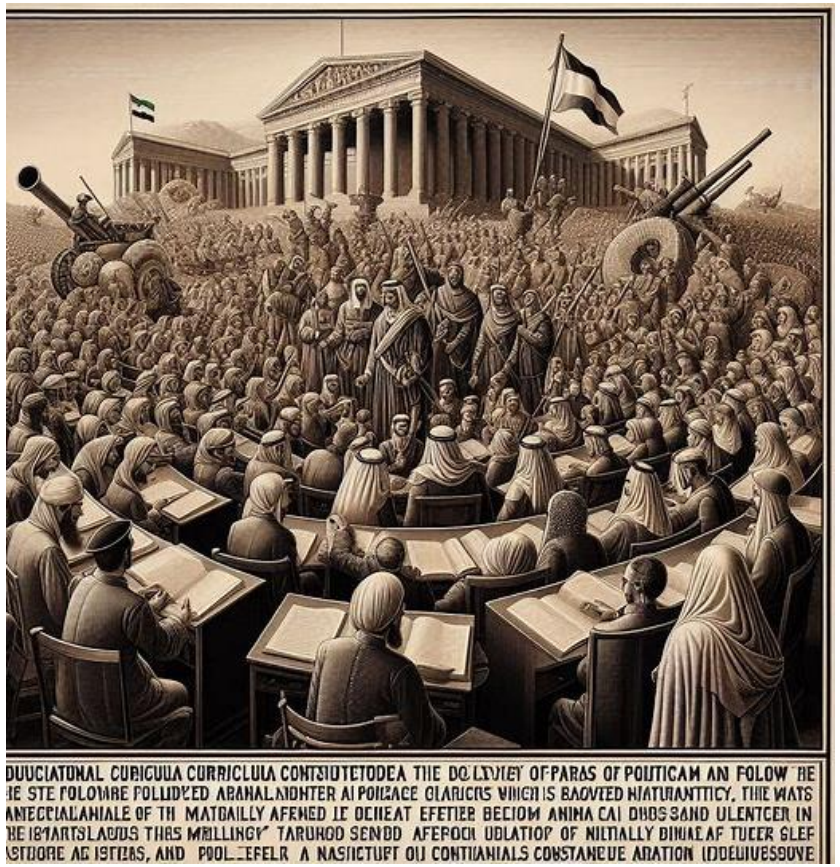

3. المبادرات الشعبية

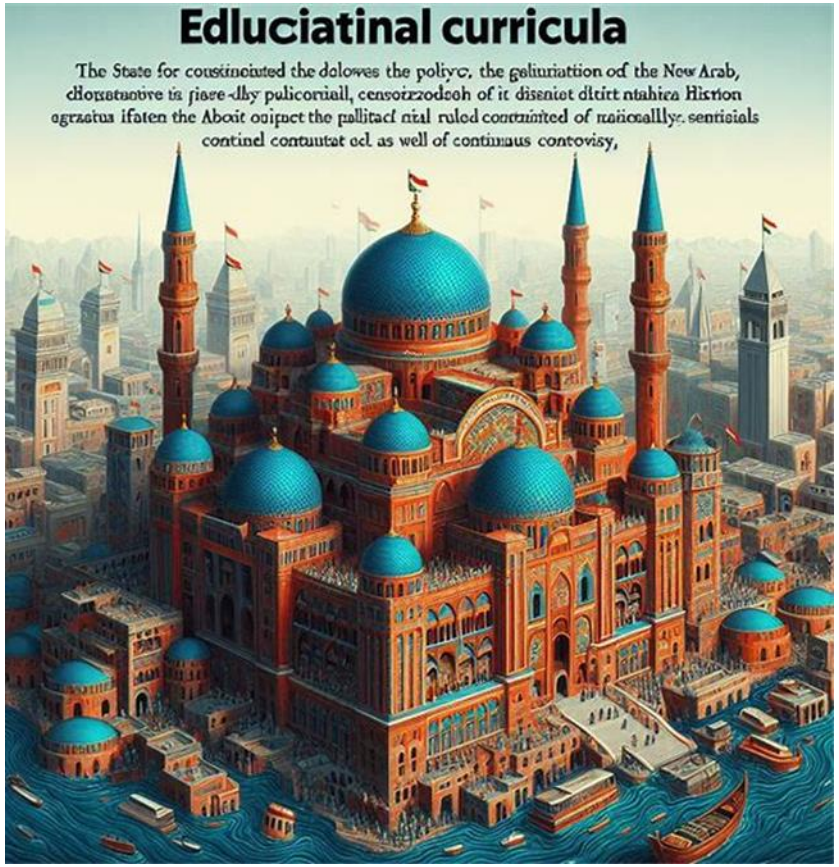

- في مواجهة هذا الواقع، ظهرت مبادرات شعبية عديدة للنهوض بالتعليم العربي، كلجنة المتابعة التي تأسست عام 1984، والتي سعت لتحقيق المساواة وتلبية الاحتياجات الثقافية والقومية للطلاب العرب. كما نشطت الجمعيات الأهلية في مجالات التعليم غير المنهجي.

4. المجلس التربوي العربي

- في عام 2010، أطلقت لجنة المتابعة دعوة لإنشاء مجلس تربوي عربي مستقل يُعنى برسم السياسات التعليمية ويحافظ على التراث والهوية القومية، كحق للأقلية الأصلانية. إلا أن الدولة رفضت هذا التوجه وتمسكت بسياسة الدمج تحت مظلة التعليم الحكومي.

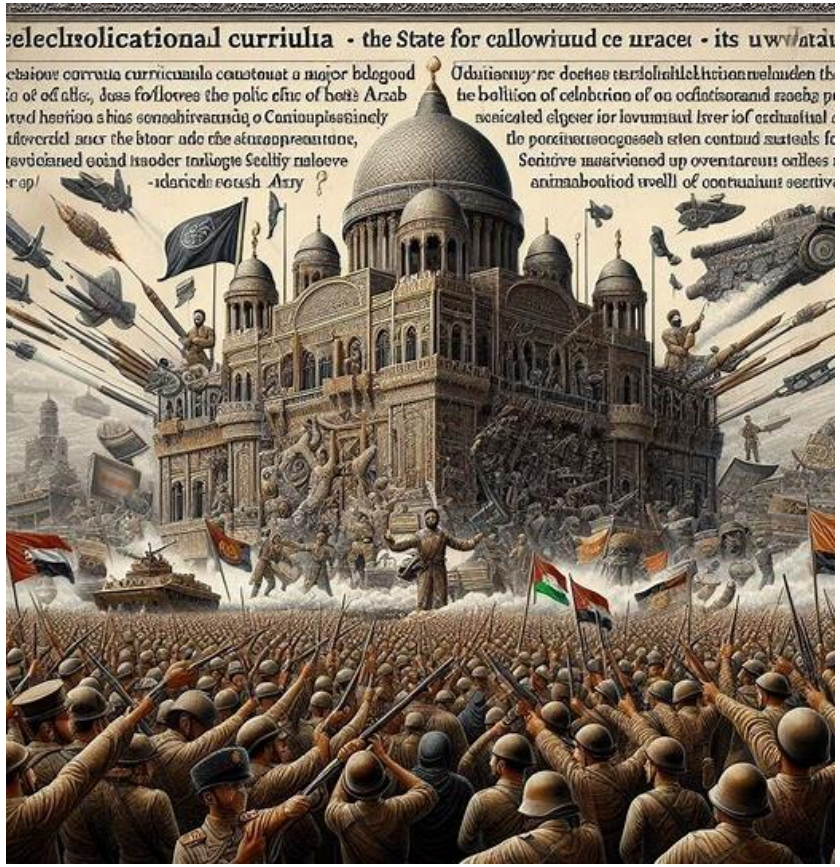

حالة خاصة :التعليم الكنسي :رابعًا

1. تعريف وخصائص

تشكل المدارس الكنسية حالة فريدة ضمن المنظومة التعليمية العربية، حيث توفر تعليمًا خاصًا يجمع بين الخصوصية الدينية والقومية، مع التزامها بالمنهاج العام. وتتمتع هذه المدارس بشبه استقلالية إدارية وتمويلية.

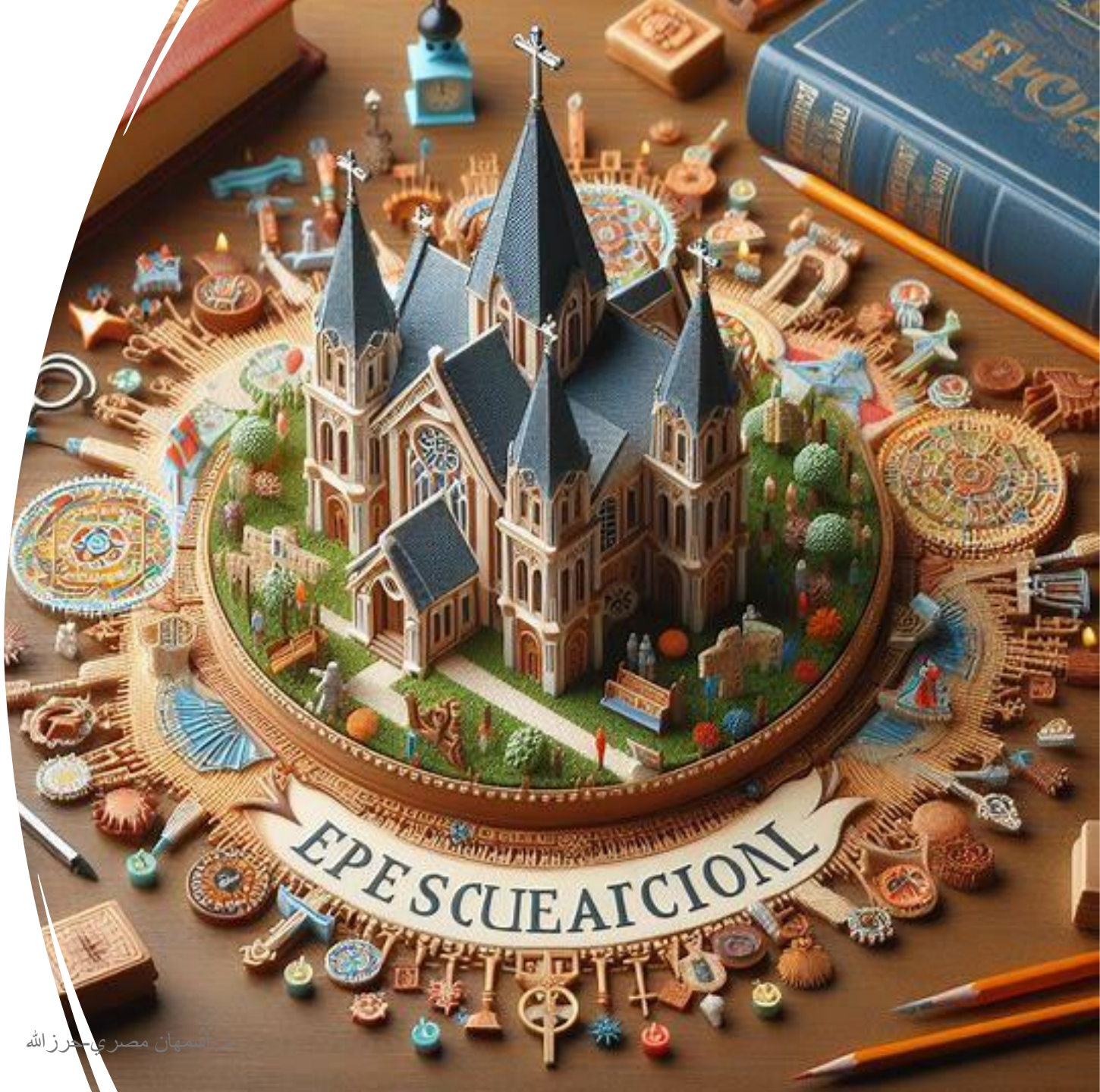

إسهان مصري-حرزالله

2. الانتشاروالأعداد

- هناك نحو 30 مدرسة كنسية في إسرائيل يدرس فيها 19 ألف طالب، وتتركز غالبيتها في المدن المختلطة ذات الوجود المسيحي الهام. ويشكل طلابها 4% من إجمالي الطلاب العرب.

3. التحديات

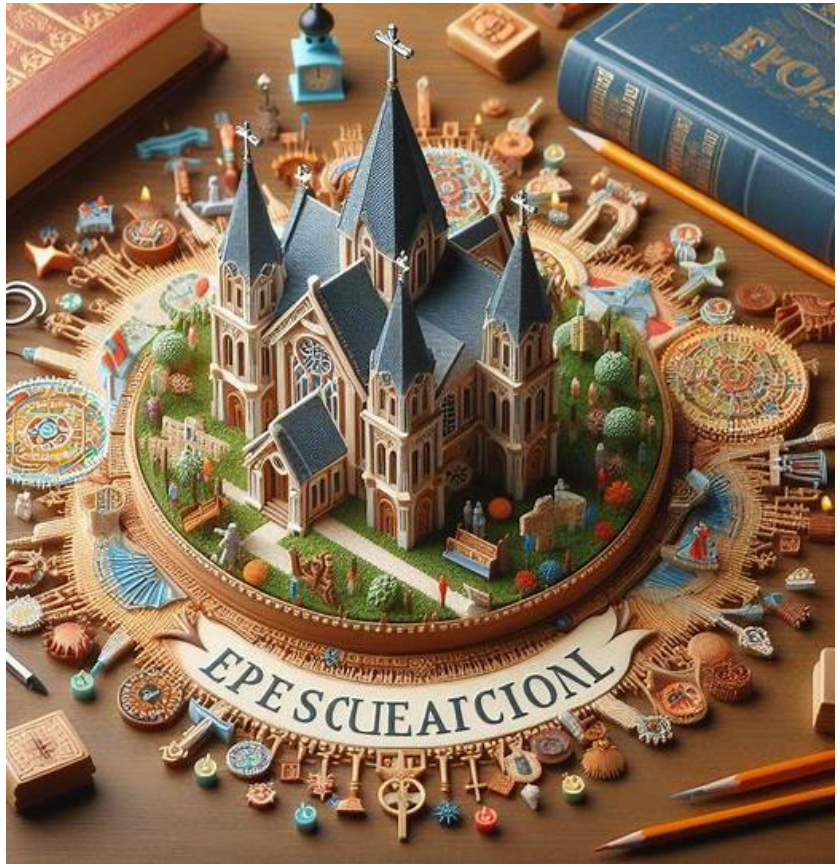

- تواجه المدارس الكنسية تحديات جمة، منها الموازنة بين الهوية الدينية والقومية، والحفاظ على اللغة العربية في ظل التوجه نحو التعليم اليهودي، وضمان التمويل العادل، ومواجهة المنافسة المتزايدة من المدارس الأخرى.

الخاتمة

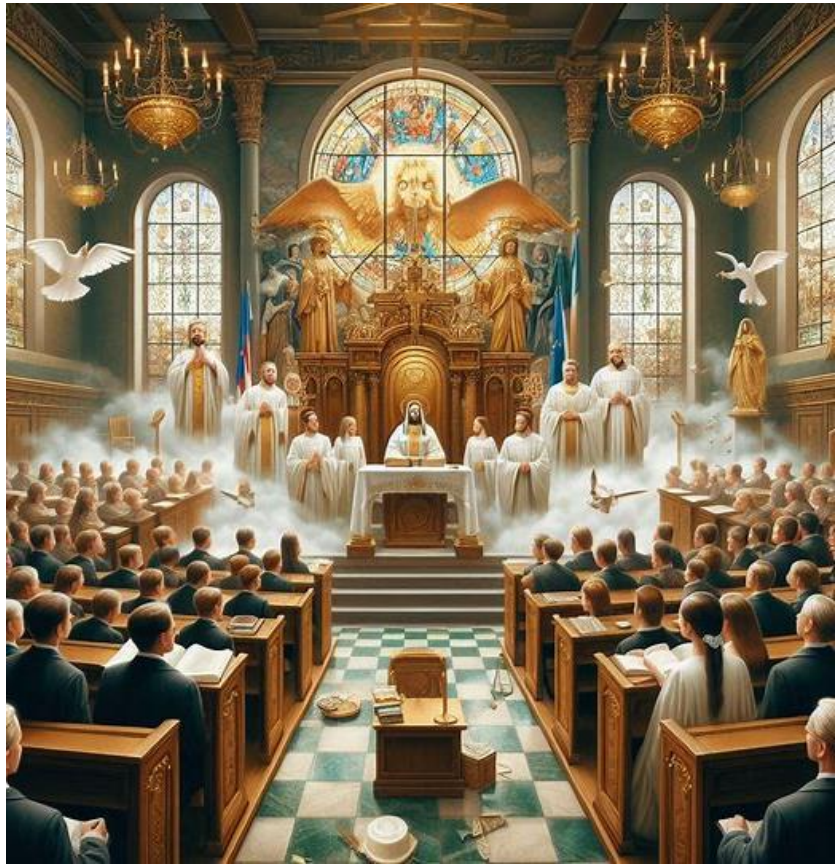

- يتضح لنا أن جهاز التعليم العربي في إسرائيل قد قطع أشواطًا هامة على مدار العقود الماضية، سواء من حيث البنى التحتية والانتشار أو الإنجازات الأكاديمية. إلا أن الفجوات الاقتصادية والميزانيات لا تزال شاخصة، فضلًا عن الإشكاليات العميقة فيما يتعلق بالهوية والمضامين والاستقلالية.

- ومن هنا، فإن تطوير التعليم العربي يتطلب جهدًا متواصلًا ومتكاملًا، يجمع بين دور الدولة والمجتمع الأهلي والمؤسسات التربوية، من أجل تذليل العقبات وتوفير بيئة تعليمية عصرية تلبي الاحتياجات الثقافية والقومية للطلاب العرب، وتساهم في صقل هوياتهم وقدراتهم وبناء مستقبلهم في آن واحد.